

## **Hoofdstuk IV**

# **Onderwijs en jeugd**

## Samenvatting en conclusies

De korte termijnprognose, omvattende de komende 4 jaar, is voor de basisschool gunstig, echter de relatief lage aantallen in de leeftijdsgroep 20-34 jaar, de toekomstige gezinstichters, geven zorgen op de langere termijn. Niet alleen voor de basisschool, maar ook voor de andere jeugd- en jongerenactiviteiten.

- Het voortbestaan van de basisschool in Megen is op basis van de huidige leerlingenaantallen, het huidige overheidsbeleid en de korte termijn niet in gevaar.
- Het schoolgebouw is op het einde van haar technische levensduur. Nieuwbouw op een andere plaats is een wenselijkheid mede omdat daardoor een ideale plaats vrij komt voor seniorenwoningen.
- De sterke variatie in leeftijdsopbouw van de Megense bevolking heeft in het verleden meer dan eens organisatorische problemen veroorzaakt voor de school en dit kan zich mogelijk in de toekomst herhalen.
- Beleid dient erop gericht te zijn dat een evenwichtige en gelijkmatige leeftijdsopbouw van de bevolking gewaarborgd is.
- De trendmatige daling van de meest vruchtbare leeftijdscategorie in de samenstelling van de bevolkingsopbouw moet worden gestopt en omgebogen; liefst op korte termijn.
- Het hebben van plaatselijke opleidingen op cultureel en sociaal gebied zoals muziekopleiding door "de Muzelinck/& harmonie" en ook door het "Rollend Creatief", bevorderen een nuttige tijdsbesteding voor alle jongerengroepen.
- Tolerantie en creatieve oplossingen voor de "hang"jeugd blijven aandacht vragen.
- Bestaande voorzieningen in Megen die gericht zijn op de jeugd moeten minimaal blijven bestaan. Het hebben van de voorzieningen ter plaatse maakt de jeugd onafhankelijk van haal en breng functies van ouders en bevordert deelname.
- Een verkeersveilige vertrek- en verzamelplaats b.v. kruispunt Elzenstraat-Meerstraat-Kapelstraat voor de "Osse" scholieren voor voortgezet onderwijs zou wenselijk zijn.

## Voorzieningen vòòr de basisschool

In Megen zijn op basis van particulier initiatieven enkele plaatsen voor kinderopvang. Daarnaast is er een peuterspeelzaal gevestigd in de gebouwen van “de Korf”. Deze voorzieningen blijken aan de wensen van de bevolking te voldoen.

Het handhaven van een peuterspeelzaal is noodzakelijk om de opvang van de zeer jonge kinderen in eigen gemeenschap te waarborgen als spelenderwijze voorbereiding voor de basisschool. De huidige locatie in de gebouwen van “de Korf” wordt als ideaal gezien door het gezamenlijk gebruik van de faciliteiten.

De particuliere kinderdagverblijven dienen ook in het kader van huisgebonden werkgelegenheid positief te worden benaderd. (zie ook hoofdstuk Werken.)

### “de Korf”

Niet specifiek voor Megen echter wel in Megen gevestigd is het dagverblijf voor gehandicapte kinderen. Dit is wel een belangrijke werkgever. Faciliteiten van “de Korf” worden ook gebruikt door de peuterspeelzaal. Andere jonge Megense kinderen doen dat ook tijdens de z.g. “speeluren”. Dit medegebruik heeft tot doel om “normale” en gehandicapte kinderen met elkaar kennis te laten maken.

De integratie van mensen met een beperking door het semi-zelfstandig wonen in groepsverband blijkt in kleine kernen veel succesvoller te verlopen, dan in stedelijke agglomeraties. Het verdient aanbeveling deze mogelijkheden in Megen te onderzoeken.

### Voorziening Basisschool:

Het hebben van een basisschool op bereikbare loopafstand is een essentiële voorwaarde voor de leefbaarheid van een kern.

Naast het geven van onderwijs zijn er bijkomende functies aan de school gekoppeld o.a.:

- Een centrale ontmoetingsplaats voor ouders en kinderen. Vaak is de school de plaats waar nieuwkomers voor het eerst in contact komen met mededorpelingen.
- Een bindende factor v.w.b. belangenbehartiging voor de jeugd en de toekomst van die jeugd.
- Een plaats waar activiteiten worden geëntameerd.

Voor het voortbestaan en de organisatie van een school is het belangrijk dat een constante evenredige aanwas van leerlingen is gewaarborgd. Daartoe is een evenredige leeftijdsopbouw van de bevolking een voorwaarde. Een hiaat in de opbouw, zeker van de vruchtbare leeftijdscategorie, is een nachtmerrie voor de organisatie van die school en kan in bepaalde periodes het voortbestaan c.q. de kwaliteit van het onderwijs in bepaalde periodes bedreigen. Dit hiaat in de bevolkingsopbouw doet zich voor in de leeftijdsgroep 20 – 34 jaar.

### Leerlingenprognose “Basisscholen”

De leerlingen prognoses zijn bekend bij de gemeente en worden niet zonder meer vrijgegeven. De laatste jaren varieert het aantal leerlingen tussen de 170 en de 200.

"Basisschool “Megen heeft momenteel:

7 klassen in 8 groepen met totaal 175 leerlingen (gemiddeld 21.9 leerlingen per jaar)

De komende 4 jaren is de aanwas van kinderen, volgens de CBStelling dd 1-1-04, zodanig dat het leerlingenaantal zal groeien.

## De cijfers

CBS Samenstelling bevolking Megen per 1-1-2004 en 1-1-2005

| Leeftijd | 2004 |       |        | 2005 |       |        | Groeitotaal |       |        |
|----------|------|-------|--------|------|-------|--------|-------------|-------|--------|
|          | man  | vrouw | totaal | man  | vrouw | totaal | man         | vrouw | totaal |
| 0-4      | 59   | 64    | 123    | 57   | 63    | 120    | -2          | -1    | -3     |
| 5-19     | 162  | 149   | 311    | 171  | 154   | 325    | 9           | 5     | 14     |
| 20-34    | 146  | 117   | 263    | 136  | 116   | 252    | -10         | -1    | -11    |
| 35-49    | 228  | 230   | 458    | 236  | 224   | 460    | 8           | -6    | 2      |
| 50-64    | 162  | 149   | 311    | 173  | 153   | 326    | 11          | 4     | 15     |
| 65       | 85   | 113   | 198    | 88   | 125   | 213    | 3           | 12    | 15     |
|          | 842  | 822   | 1.664  | 861  | 835   | 1.696  | 19          | 13    | 32     |

### Mutatie bevolking 2004 – 2005.

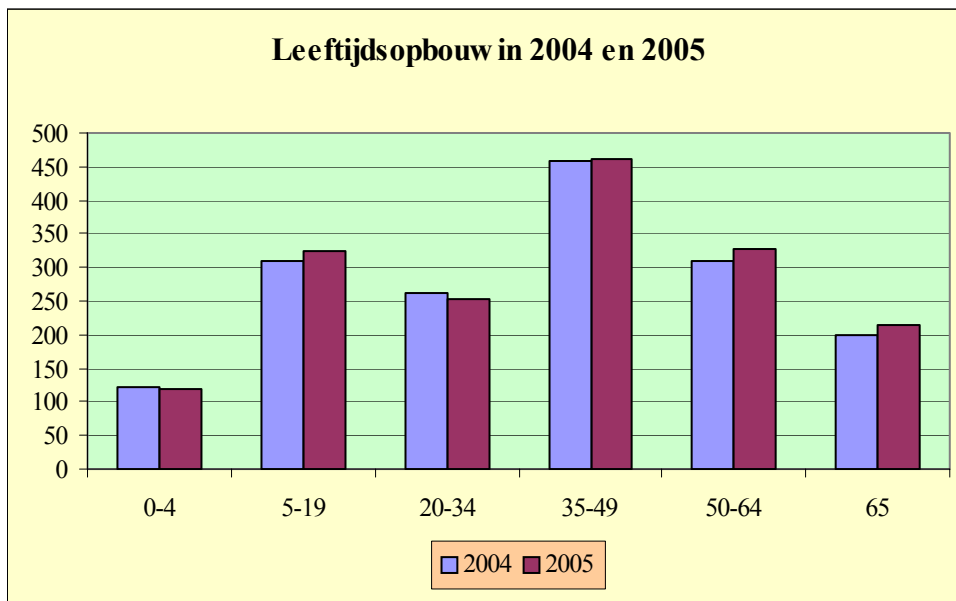
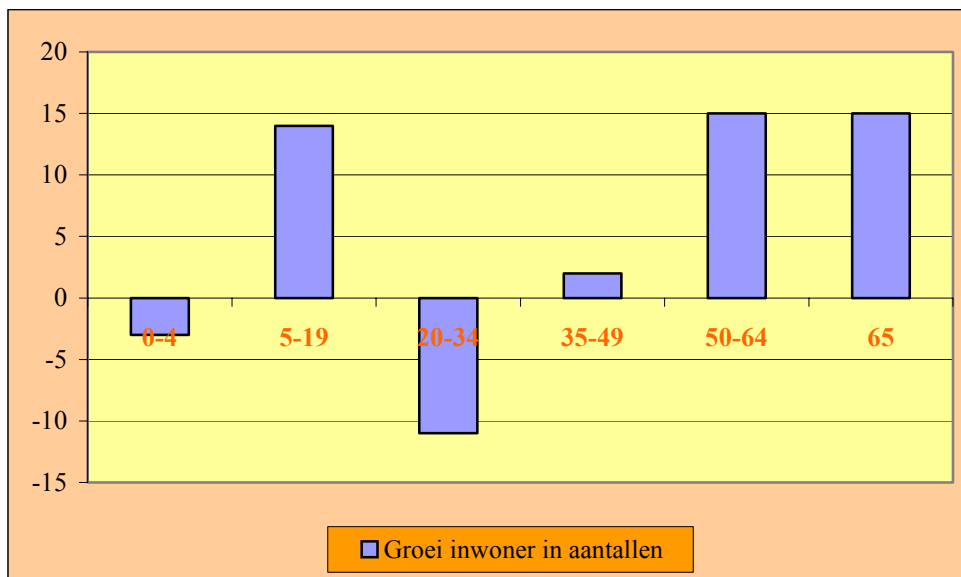

## Voorzieningen voor jeugd en jongeren

### 6 t/m 12 jaar

Voor de kinderen van de groepen 3 t/m 8 van de basisschool vinden tal van activiteiten plaats onder auspiciën van de stichting “Jeugdbelangen”. Het gaat om zowel binnen- als buitensport en recreatieve activiteiten. Jaarlijks wordt er een kampweek georganiseerd. Echter ook de carnavalsver., het Sinterklaas comité en de voetbalvereniging, het Roll. Creatief, het Oranje-comitee e.a. zien deze kinderen als hun doelgroep en verzorgen voor hen specifieke activiteiten.

### 12 t/m 16 jaar

Voor deze groep zijn de activiteiten normaliter georganiseerd door “Jeugd en jongerenwerk”; slapende door gebrek aan activiteitenbegeleiders.

Gelukkig zijn er op initiatief van enkele ouders z.g. “Cola Soos avonden” in Acropolis. Het aantal belangstellenden zal aantonen of deze activiteiten levensbestendig zijn.

Probleem: de activiteitenbegeleiders (oudere jongeren) studeren vaak verder ver van de woonplaats of extern. Daardoor hebben zij geen tijd vrij voor de begeleiding. De leeftijdscategorie die deze activiteiten in het algemeen begeleiden is in Megen zwaar ondervertegenwoordigd, ook wegens gebrek aan betaalbare woonruimte.

Voor beide leeftijdsgroepen geldt, dat delen ervan ook onderdak vinden bij de voetbalclub R.K.S.V. Ulysses, bij de Paardensportvereniging “De Maasruiters”.

De harmonie verzorgt voor deze groepen i.s.m. “de Muzelinck” een muziekopleiding. Het hebben van een opleiding ter plaatse bevordert deelname en creëert een positieve houding t.a.v. cultuur.

### 16 jaar en ouder

Voor deze groep is er een soos voor 16 jaar en ouder, met muziekavonden, de activiteiten onder auspiciën van “Soos ‘t Trepke” zijn echter in aantal gelimiteerd vanwege klachten over geluidsoverlast. Het gemeentelijk vergunningen beleid staat slechts 4 van deze activiteiten toe.

## Hangjeugd:

Alhoewel niet leeftijdsgebonden zien wij ook in Megen het fenomeen hangjeugd. Vechtend met hun hormonale oprispingen, weten zij zich geen vaste plaats. Zoekende naar leeftijdsgenoten en een eigen identiteit verzamelen zij zich op gewenste en ongewenste plaatsen. Het grote gevaar van de “verborgen” hangplekken is de leeftijdssamenstelling van de groep. Het gedrag en de houding van rijpere jongeren “verleiden” jongere tot stoer gedrag en bezigheden die zij normaal gesproken onder leeftijdsgenoten niet zouden hebben vertoond.

Er is in Megen een “officiële” hangplek. De behoefte aan een eigen identiteit en vermeend “gevaar” op die plaats, zorgt ervoor dat andere groepen zich daar niet vertonen.

De werkgroep heeft geen kant en klare oplossing doch meent dat enige tolerantie t.o.v. die groepen zeer wenselijk is. Het is beter dat zij zich zichtbaar verzamelen en daardoor binnen het kader van de sociale controle vallen dan op verborgen plaatsen.